Общественно-политическая газета Карачаево-Черкесии

День Республики

Газета издается с 4 июля 1918 года

Интернет-версия издания: www.denresp.ru

Цена в розницу свободная.

№ 125 (19625) | 2017 г. | Четверг 17 августа

ДОСТОЙНЫ ПРИЗНАНИЯ

Рашид Темрезов учредил республиканский конкурс профессионального мастерства для аграриев и специалистов рабочих профессий

Глава Карачаево-Черкесии Рашид Темрезов вместе с председателем Правительства Асланом Озовым, его первым заместителем Эльдаром Байчоровым, министром сельского хозяйства Умаром Биджиевым и главой администрации Прикубанского района Хусейном Казиевым посетил один из самых крупных и известных далеко за пределами Карачаево-Черкесии колхозов – племрепродуктор «Кубань» и оценил ход уборочных работ.

Руководитель колхоза Дахир Чотчаев рассказал Главе республики, что хозяйство «Кубань» было образовано после Великой Отечественной войны и всегда занимало лидирующие позиции среди колхозов страны. Он отметил вклад в развитие колхоза многих людей, а особенно Рамазана Айбазова, который в трудные 90-е годы благодаря своей мудрости и любви к земле смог не только сохранить колхоз, но и помогать работникам и их семьям.

И сегодня «Кубань» по-прежнему в передовиках. Аграрии занимаются выращиванием различных сельскохозяйственных культур, взаимодействуют с государственным сортоиспытательным участком, а также разводят крупный рогатый скот мясного направления. В колхозе трудятся более 80 человек, много семейных династий. Помимо заработной платы работники колхоза получают пшеницу, сахар. Такую же натуральную оплату получают пайщики хозяйства. Для работников хозяйства действует социальный пакет, в том числе бесплатное питание.

Глава Карачаево-Черкесии Рашид Темрезов дал поручение Министерству сельского хозяйства КЧР провести информационно-разъяснительную работу с руководителями всех хозяйств республики по вопросу получения грантов, субсидий, льготного кредитования и других видов государственной поддержки, которые сегодня активно реализуются в республике при поддержке Правительства РФ и Министерства сельского хозяйства России.

Также Глава республики сообщил о том, что принял решение учредить в Карачаево-Черкесии конкурс профессионального мастерства среди представителей рабочих специальностей и аграриев. Он подчеркнул, что «люди, которые трудятся на земле, вообще специалисты всех рабочих профессий заслуживают самых искренних слов уважения и признания». Председателю Правительства Аслану Озову было дано поручение подготовить необходимую документацию об учреждении конкурса, и уже в этом году, в день 25-летия Карачаево-Черкесии, будут награждены лучшие по профессии.

Пресс-служба Главы и Правительства КЧР.

Вести с полей

НА ТЕРРИТОРИИ Усть-Джегутинского муниципального района продолжается уборка грубых кормов, зерновых и зернобобовых культур. Труженики района убрали ячменя с площади 140 гектаров в количестве 350 тонн при средней урожайности 25 центнеров с гектара. Кормозаготовителям района предстоит заготовить 51832 тонны сена с площади 20733 гектара; на конец прошлой недели скошено 9130 гектаров, заготовлено 22825 тонн сена.

Соб. инф.

«ЧУДЕСНАЯ КУЛЬТУРА У ЭТОГО НАРОДА!»

ОДНИМ из ярких культурных событий уходящего лета стал прошедший в минувшую субботу в рамках фестиваля «Гостеприимный Кисловодск-2017» День культуры карачаевского народа.

Вслед за событием

НАЧАЛСЯ праздник, как сообщила пресс-служба администрации города-курорта Кисловодска, с торжественного собрания, приуроченного к 60-летию возвращения из депортации карачаевского народа.

В мероприятии приняли участие глава города Александр Курбатов и председатель кисловодской Думы Любовь Волошина. Перед присутствующими выступили старейшины общины, почетные гости. Были вручены памятные медали, изготовленные к исторической дате возвращения из депортации карачаевского народа.

А затем в самом сердце курорта, у Нарзанной галереи, любой желающий мог стать участником замечательного действа. Программа праздника порадовала насыщенностью и разнообразием. Вниманию зрителей были представлены выставки работ мастеров декоративно-прикладного искусства, книжная и художественная экспозиции. Гости праздника не скрывали своего восхищения при виде старинных национальных костюмов, великолепных платков ручной работы. Многолюдно было и на выставке старинных фотографий. Это же так интересно - рассматривать снимки конца позапрошлого — начала прошлого веков, ощущая дыхание ушедшей эпохи. Тем, кто любит мастерить что-то своими руками, был предложен мастер-класс по изготовлению войлока. А еще жители и гости Кисловодска могли по достоинству оценить национальную кухню карачаевского народа, отведав ее традиционные блюда, попробовав знаменитый кисломолочный напиток - айран.

Кто-то с большим вниманием изучал фамильные знаки на выставке фамильной геральдики, кто-то с неподдельным интересом рассматривал карачаевские ножи (бычакъ), кто-то покупал в книжной лавке книгу о культуре, истории, традициях и обычаях карачаево-балкарского народа, а кто-то решил попробовать свои силы в национальных видах спорта и играх и получить приз от организаторов, благо такая возможность была предоставлена всем желающим на специально отведенной для этого спортивной площадке...

«Мы с вами сегодня знакомимся с культурой одного из коренных народов Карачаево-Черкесии. Это прекрасный народ, замечательные руки у этого народа, чудесная культура. И как здорово, что мы имеем возможность все это увидеть...» - сказала, приветствуя собравшихся в этот день на Курортном бульваре жителей и гостей Кисловодска, Любовь Волошина. А глава города-курорта Александр Курбатов отметил, что сегодня карачаевская диаспора вносит значительный вклад в развитие Кисловодска - многонационального, культурного, доброго и очень жизнелюбивого города. Он подчеркнул, что в Кисловодске карачаевский народ представлен интересными, ответственными и трудолюбивыми людьми...

От имени Главы КЧР Рашида Темрезова со словами приветствия и добрыми пожеланиями к участникам фестиваля обратился министр туризма, курортов и молодежной политики республики Анзор Эркенов.

Сам же Рашид Темрезов в этот день на своей страничке в Instagram написал: «В Кисловодске Ставропольского края в рамках масштабного этнокультурного фестиваля «Гостеприимный Кисловодск-2017» проходит День культуры карачаевского народа. Жители и гости курортного города с большим интересом знакомятся с традициями, обычаями, народным творчеством карачаевцев. Немного раньше с большим успехом прошёл День абазинской культуры.

Окончание на 2-й стр.

Коротко

■ Сегодня из нашей республики в хадж - мусульманское паломничество, совершаемое в определённое время, отправилась группа паломников. Всего в этот раз хадж совершат 114 наших земляков. Самому младшему паломнику 15 лет, самому старшему - под 80. Паломники вылетят из Минеральных Вод прямым рейсом в город Медину в Саудовской Аравии.

■ 19 августа в Черкесске, в парке культуры и отдыха «Зеленый остров», по инициативе молодежного движения Che Style и при содействии мэра Черкесска Руслана Тамбиева пройдет масштабный фестиваль музыки и красок Холи «Che fest-2017». Это яркое мероприятие проводится в республиканской столице уже не первый год и всегда дарит его участникам море позитива. Вот и в этом году в программе фестиваля: выступление популярных музыкальных коллективов, зажигательные треки от известных диджеев, квесты, видеоигры и мн. др. Вход на фестиваль свободный.

■ 11 августа впервые в Карачаево-Черкесии в Республиканском перинатальном центре хирургами КЧРКБ проведена операция по ликвидации врожденного порока развития плода — гастрошизиса – патологии, при которой в результате дефекта передней брюшной стенки кишечник плода располагается вне брюшной полости. Анестезию обеспечивали анестезиологи-реаниматологи отделения неонатальной реанимации Республиканского перинатального центра. Отметим, что до сих пор дети с такой патологией переводились в федеральные центры по оказанию высокотехнологичной помощи.

■ Специалисты УПФР в Усть-Джегутинском районе для повышения пенсионной грамотности населения проводят встречи, на которых информируют граждан об изменениях, происходящих в пенсионной системе. Недавно работники Управления ПФР, представители Общероссийского народного фронта и профсоюзов побывали в Усть-Джегутинском МУП по водоснабжению и водоотведению. Сотрудники Пенсионного фонда дали подробные разъяснения обо всех нововведениях и изменениях в пенсионной системе, которые произошли в предыдущие годы и происходят в 2017 году, а также о том, как они реализуются в Карачаево-Черкесской Республике.

Местное самоуправление

ГЛАВНОЕ В ПРОЕКТЕ – ГРАЖДАНСКАЯ ИНИЦИАТИВА

КАК ИЗВЕСТНО, в начале августа в городе Кирове (Приволжский федеральный округ) состоялось заседание Совета по развитию местного самоуправления с участием Президента РФ Владимира Путина. Здесь были обсуждены первые результаты реализации федерального проекта по формированию комфортной городской среды в муниципальных образованиях, а также участия населения в местном самоуправлении. Открывая заседание, Владимир Путин отметил, что в последнее время состав совета был существенно обновлён. Теперь в него входят представители всех типов муниципальных образований - от крупных городских округов до небольших сельских поселений. Президент предложил проанализировать принципиальные вопросы: как строится работа органов местного самоуправления по активному привлечению граждан в решение проблем городов и сёл, насколько полно учитываются мнение людей, их инициативы и предложения. По словам Путина, в обществе появляется всё больше инициативных граждан, становится больше добровольческих инициатив на местном уровне.

В этом форуме принимала участие и глава администрации Зеленчукского сельского поселения Ольга Хомякова, которая представляла КЧР и СКФО как член Совета местного самоуправления при Президенте РФ. И, думается, выбор на неё пал неслучайно: за два года работы Ольги Владимировны на этой должности в самой крупной станице КЧР с 22-тысячным населением сделано немало по благоустройству: ремонтируются дороги, ведутся берегоукрепительные работы, облагораживается центр Зеленчукской. Безусловно, впереди много работы, и свой проект по дальнейшему благоустройству станицы О. Хомякова представила в Министерство строительства и ЖКХ КЧР, чтобы войти в Федеральный проект «Формирование комфортной городской среды».

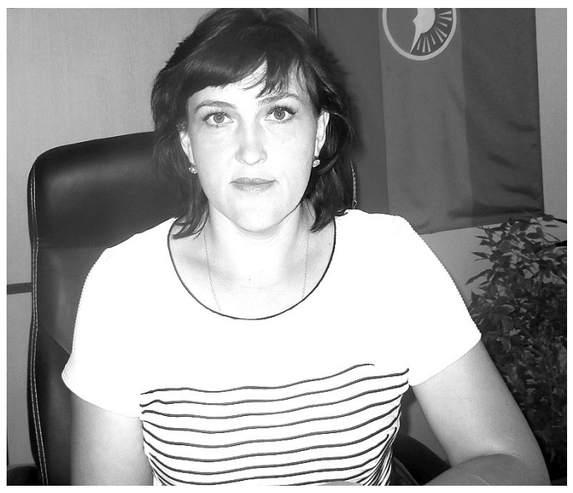

Глава администрации Зеленчукского сельского поселения Ольга ХОМЯКОВА.

- Ольга Владимировна, начнём по порядку, потому что вопросов возникает немало. Итак, вы в составе большой делегации, где кроме муниципалов были заместитель председателя Правительства РФ Дмитрий Козак, министр строительства и ЖКХ РФ Михаил Мень, главы законодательных органов субъектов РФ, из Москвы вылетели в Киров. Если мне не изменяет память, это бывшая Вятка с древней историей, где исстари кроме земледелия и животноводства занимались охотой на пушного зверя. Вот и у вас на рабочем столе я вижу сувенир с гербом вятской земли: рука, натягивающая тетиву лука...

- На всё был отведён один-единственный день – и на совещание, и на небольшую экскурсию. Но, разумеется, главное - это была встреча с Президентом страны, который прибыл в Киров с рабочим визитом. И речь его, как всегда, была образна. Владимир Владимирович заявил, что нужно не заниматься «бюрократическим футболом», а поддерживать инициативных граждан, которые хотят заниматься благоустройством. Он указал на то, что нам необходимо перенимать лучшее из опыта Кировской области. Это и проект по поддержке местных инициатив, и так называемый «Народный бюджет», в рамках которого граждане участвуют в выработке конкретного направления использования денежных средств. Здесь формируются действительно современная среда для жизни и бережное, ответственное отношение людей к своему двору, улице, селу. Программа поддержки местных инициатив будет продолжена и в 2018 году.

- Что принципиально нового вы почерпнули для себя из опыта кировчан?

- К примеру, в своём выступлении глава муниципального образования Белохолуницкого городского поселения Станислав Кашин привёл конкретные примеры привлечения граждан к участию в благоустройстве: это прежде всего общественные обсуждения и публичные слушания, онлайн-инструменты: сайты, приложения, опросы, волонтёрские проекты, инициативное бюджетирование.

Окончание на 2-й стр.

ПРИСТАЛЬНОЕ ВНИМАНИЕ - ОХРАНЕ ТРУДА

В Черкесске, в большом зале Дома профсоюзов, прошел информационно-разъяснительный семинар-совещание по вопросам охраны труда, специальной оценки условий труда и внедрения профессиональных стандартов.

СЕМИНАР был организован Министерством труда и социального развития КЧР совместно с ООО «Атон-экобезопасность и охрана труда». В нем приняли участие специалисты по охране труда и работники кадровых служб районных и городских управлений соцзащиты, бюджетных учреждений, предприятий и организаций республики, а также уполномоченные по охране труда республиканским объединением профсоюзов.

Открыла семинар-совещание заместитель министра труда и социального развития Ольга Прыгунова. Она отметила, что в Карачаево-Черкесии уделяется огромное внимание вопросам охраны труда.

- В КЧР действует государственная программа мер по охране труда. В рамках этой программы проводятся различные конкурсы, обучающие семинары, выпускаются методические материалы, ведь знания и проведение таких семинаров играют огромную роль, так как законодательство постоянно меняется и вносит различные корректировки в те или иные положения, - рассказала Ольга Прыгунова.

На семинаре приглашенные преподаватели рассказали присутствующим о нововведениях в законодательстве, связанных с охраной труда и спецоценкой условий труда. Были рассмотрены изменения и нововведения в обучении по охране труда и проведении инструктажей согласно ГОСТ 12.0.004-2015 «Система стандартов безопасности труда. Организация обучения безопасности труда. Общие положения», вступившие в силу с 01.03.2017 г., в числе которых: виды инструктажей по охране труда; ответственность за нарушение требований охраны труда; специальная оценка условий труда; понятие профессионального стандарта и его структура; нормативно-правовая база, оценка и приведение уровня квалификации работников в соответствие с профессиональными стандартами; применение профессиональных стандартов и др.

Семинар прошел в два этапа, и после курса лекций участники семинара могли обсудить нововведения и задать экспертам интересующие вопросы.

Раиса АРНАУТОВА.

ГЛАВНОЕ В ПРОЕКТЕ – ГРАЖДАНСКАЯ ИНИЦИАТИВА

Окончание. Начало на 1-й стр.

Словом, для начала необходима большая информационная работа с населением, конструктивные диалоги. Ведь несмотря на то, что мы уже больше четверти века живём в другой стране, у многих не изжит потребительский инстинкт – придёт дядя и построит беседку во дворе многоквартирного дома или побелит подъезд...

- Уж мне-то это знакомо до боли. Я живу в пятиэтажке постройки семидесятых годов, где течёт крыша. Жители нижних этажей считают, что это забота только жильцов пятого этажа, потому что лично над ними не каплет. В своё время нашему дому не удалось собрать и те пресловутые 5% денежных средств, чтобы получить государственное софинансирование для ремонта кровли...

- Безусловно, без тесного контакта муниципалитета с населением обречён даже самый заманчивый проект. На совещании в Кирове речь шла также о том, как организовать участие населения в регулярных субботниках, озеленении дворов, оборудовании дополнительных парковочных мест и т. д.

Немаловажно здесь побудить и соревновательный дух, как, например, в Татарстане. Мы, в частности, в нашем проекте полностью расписали, как будет благоустраиваться Тополиная роща по улице Родниковской. Дело в том, что гигантские тополя, что высятся рядом с федеральной автодорогой Черкесск-Майкоп, близ Зеленчукского лесхоза, уже давно представляют опасность для окружающих. Деревья старые и могут в любой момент упасть и на трассу, и на близлежащие дома. Решено деревья спилить и на этом месте разбить современный сквер с аттракционами, скамейками, освещением, разумеется, будут посажены и новые деревья. И я уверена, когда начнутся работы, не останутся безучастными к оборудованию сквера и жители данного микрорайона - найдутся и дизайнеры, и цветоводы, и плотники со своими инициативами, которые обязательно пригодятся.

- Ольга Владимировна, в станице Зеленчукской свыше полусотни многоквартирных домов, и здесь также предполагается инициатива жильцов в благоустройстве дворовых территорий. Много ли положительных примеров, на которые должны равняться другие?

- К сожалению, пока не очень. И ещё многим далеко до Валентины Овчаренко, старшей по дому № 116 по улице Первомайской. И капитальные двери с кодовыми замками в подъездах, и цветники, и скамейки во дворе, и чистота в подвалах - заслуга этой энергичной женщины, которая и сама много делает для создания комфортной среды, и соседей привлекает. Неплохо обстоят дела и во дворах домов по ул. Первомайской (№ 11), Заводской (№ 585). На 2018 год у нас запланирован ремонт двух многоквартирных домов, которые заплатили взносы.

- В Зеленчукское сельское муниципальное образование входит и отдалённый хутор Лесо-Кяфарь, бывшая бригада колхоза-миллионера. Кстати, в этом году хутору исполняется, как и КЧАО, 95 лет. Говорить о создании в Лесо-Кяфари комфортных условий не приходится, но, надеюсь, вниманием местной власти хутор не обделён?

- Сегодня это скорее дачный посёлок, где городские жители ищут уединения с природой. Не иссякает интерес к нему туристов и путешественников благодаря средневековым дольменам, которые находятся в его окрестностях. Из местных здесь проживают пятьдесят человек, но отшельниками они себя отнюдь не считают. Здесь силами администрации Зеленчукского СП было обнесено местное кладбище, оформлена подписка на газеты и для хуторской библиотеки. Работает здесь и почтовое отделение. По договоренности приезжает автолавка, которая развозит продукты первой необходимости.

- Но вернёмся к делам станичным. Нынешним летом в Зеленчукском районе два раза прошёл сильный град...

- Большого ущерба населению, чтобы отнести это к стихийному бедствию, не было. Но одиноких стариков мы не оставили – где-то помогли дворы расчистить, где-то забор поправить. Если продолжить тему благоустройства станицы, то последним достижением мы считаем асфальтирование улицы Ленина, протяжённостью один километр.

- Ольга Владимировна, в последние годы станица заметно похорошела и приросла инфраструктурой: на днях откроется новый детсад на 300 мест, появился кинотеатр, введён в эксплуатацию обновлённый стадион. Что непременно в идеале должно появиться в станице еще?

- Однозначно – новый физкультурно-оздоровительный комплекс, где можно заниматься круглый год. В станице много молодёжи, серьёзно увлеченной спортом...

- Не исключение и ваша дочь Яна, одна из лучших гимнасток района и республики, которая в свои 12 лет имеет первый взрослый разряд и готовится к сдаче норм кандидата в мастера спорта... Но вернемся к проекту «Формирование комфортной среды», где активность населения – приоритетный фактор. И власть должна помогать воплотить идею жителей в жизнь. Но, как обычно, все новое часто подвергается критике, и потом, как преодолеть пассивность и инертность людей?

- Несмотря на все трудности, проект жизнеспособен, потому что в его фундаменте заложена яркая сила примера и убеждения. Но самое главное - этот проект поможет повысить активность гражданской позиции любого, кто заинтересован в процветании своей малой родины, которая начинается с общего двора, улицы, села или города...

Людмила ОСАДЧАЯ.
Фото автора.

«ЧУДЕСНАЯ КУЛЬТУРА У ЭТОГО НАРОДА!»

Окончание. Начало на 1-й стр.

Уверен, что так же радушно участники и гости фестиваля будут приветствовать культуру и других народов нашей республики. Сегодня Кисловодск динамично развивается. Благодаря поддержке и личному участию спикера Совета Федерации Валентины Матвиенко всероссийская здравница преображается, становится ещё более красивой и уютной. От всей души хочу поблагодарить за такое прекрасное мероприятие губернатора Ставропольского края Владимира Владимирова, мэра Кисловодска Александра Курбатова, всех организаторов и участников фестиваля. Очень символично, что именно многонациональный Кисловодск подарил всем прекрасный праздник Дружбы, который объединяет народы наших регионов и всей страны, знакомит с уникальной культурой народов Кавказа»...

До позднего вечера на Курортном бульваре проходил праздничный концерт, посвященный Дню культуры карачаевского народа. В нем приняли участие известные певцы, танцоры Карачаево-Черкесии. И не только. Свой подарок карачаевцам решили в этот день сделать представители других национальных диаспор Кисловодска. А потому красивый армянский танец сменился задорной казачьей песней, после чего над Курортным бульваром прозвучала и еврейская мелодия...

Зрители активно поддерживали выступающих: подпевали, танцевали... А завершил праздник зажигательный той.

Остается добавить, что организаторами фестиваля «Гостеприимный Кисловодск», который направлен на сохранение и популяризацию уникальной, самобытной материальной и духовной культуры народов Кавказа и способствует укреплению взаимопонимания между народами, выступают управление по курорту и туризму и комитет по культуре администрации Кисловодска. В подготовке Дня культуры карачаевского народа активное участие приняли также карачаевские общественные организации.

Материал подготовлен по информации сайтов: Главы и Правительства КЧР, администрации г. Кисловодска, фонда «Эльбрусоид».

ПРОВЕРЯТ ШКОЛЫ

С 1 августа сотрудники Управления надзорной деятельности и профилактической работы Главного управления МЧС России по Карачаево-Черкесской Республике принимают участие в комиссионных приемках образовательных учреждений. Основная цель – проверить подготовку учебных заведений к началу нового 2017-2018 учебного года.

В ЦЕЛЯХ организации своевременной и качественной подготовки к новому учебному году в Карачаевском муниципальном районе был создан график проверок образовательных учреждений.

Рабочей группой, в которую вошли начальник Управления надзорной деятельности и профилактической работы Главного управления МЧС России по КЧР Казим Шидаков и представители администрации района, была проведена инспекция образовательных учреждений в аулах: Хурзук, Верхний Учкулан, Учкулан, Карт-Джурт и Каменномост.

Инспектор Госпожнадзора проверил соблюдение основных требований к путям эвакуации, исправность и работоспособность автоматической пожарной сигнализации, исправность огнетушителей, внутреннего и наружного водопровода. Особое внимание сотрудник МЧС уделил состоянию пожарных выходов. Все пути эвакуации должны обозначаться световыми табло «Выход», они не должны загромождаться, двери эвакуационных выходов должны беспрепятственно открываться изнутри без ключа.

В рамках проверки Казим Шидаков проводил инструктажи с обслуживающим персоналом образовательных учреждений по обеспечению противопожарного режима, порядка действий в случае возгорания.

В школах и детских садах помимо пожарной безопасности, была проверена и антитеррористическая защищенность.

Непосредственно в День знаний сотрудники МЧС проведут беседы на тему противопожарной безопасности с коллективами и детьми школ и детских садов.

Пресс-служба ГУ МЧС по КЧР.

ЗАКОН О КОНТРАКТНОЙ СИСТЕМЕ ТРЕБУЕТ ТЩАТЕЛЬНОГО ИЗУЧЕНИЯ

Наши интервью

КАКИЕ изменения внесены в закон о контрактной системе? Как часто организаторы аукционов допускают нарушения данного закона? Какие нарушения стали теми граблями, на которые они наступают постоянно?

На эти и другие вопросы ответила заместитель руководителя – начальник отдела контроля госзаказа и рекламы Управления Федеральной антимонопольной службы по Карачаево-Черкесской Республике Галина АВРАХОВА.

- На днях, а именно 6 августа текущего года, вступили в силу изменения в Кодекс об административных правонарушениях, касающиеся законодательства о контрактной системе. Что это за изменения и как они скажутся на организаторах и участниках госзакупок?

- Действительно, 26 июля 2017 года принят Федеральный закон №189-ФЗ «О внесении изменений в Кодекс Российской Федерации об административных правонарушениях в части установления административной ответственности должностных лиц заказчика за нарушение срока и порядка оплаты товаров (работ, услуг) при осуществлении закупок для обеспечения государственных и муниципальных нужд», которым вновь ужесточается ответственность за нарушение закона о контрактной системе. В данном случае речь идет о нарушении должностным лицом заказчика срока и порядка оплаты товаров (работ, услуг), в том числе о неисполнении обязанности по обеспечению авансирования, если оно предусмотрено государственным или муниципальным контрактом. Теперь за это нарушение предусмотрен штраф от тридцати тысяч до пятидесяти тысяч рублей.

В случае повторного совершения аналогичного нарушения должностное лицо, ранее подвергнутое административному наказанию, может быть вообще дисквалифицировано на срок от одного года до двух лет.

Вот такое очень жесткое, но, по мнению законодателей, необходимое наказание введено новым законом для нарушающих требования законодательства при осуществлении госзакупок. Необходимое, потому что правонарушений в сфере закупок, к сожалению, не становится меньше, хотя срок действия Федерального закона «О контрактной системе в сфере закупок товаров, работ, услуг для обеспечения государственных и муниципальных нужд» перевалил уже за четыре года. Напомню, что принят он был 5 апреля 2013 года.

- Галина Павловна, вы отметили, что повсеместно в российском масштабе участники госзакупок допускают немало нарушений закона о контрактной системе. А как у нас, в Карачаево-Черкесии?

- Карачаево-Черкесия не исключение. Практически ежедневно специалистами нашего Управления Федеральной антимонопольной службы рассматривается какая-нибудь жалоба на нарушение тех или иных положений федерального закона № 44. В основном, с жалобами обращаются те, кому отказали в допуске заявок на участие в аукционе или кто не согласился с итогами аукциона. Достаточно часто в наш адрес поступают и обращения из органов прокуратуры о выявленных в результате их проверок нарушениях закона о контрактной системе. Кроме того, нарушения выявляют и наши специалисты в ходе проводимых проверок. Так, только в июле текущего года в УФАС по КЧР поступило 20 жалоб, проведено 8 проверок, рассмотрено 25 административных дел, возбужденных по результатам рассмотрения жалоб и проведенных проверок. Должностные лица, виновные в нарушениях, были привлечены к административной ответственности. По 21 делу штраф в отношении каждого составил 3 000 рублей, по четырем делам – 20 000 рублей.

Вообще же с начала 2017 года за нарушения закона о контрактной системе нашим управлением было наложено штрафов на сумму 526 000 рублей, взыскано 359 000 рублей.

- Какие нарушения закона о контрактной системе наиболее часто допускаются участниками госзакупок в нашей республике?

- Самыми распространенными являются нарушения требований к содержанию технического задания документации о закупке. Причем нарушения здесь допускаются самые различные, к примеру, заказчик может прописать требование к материалам – строительным – с недействующим ГОСТом, требование предоставить не предусмотренные законодательством документы или информацию, техническое задание может быть подготовлено таким образом, что при закупке, скажем, медицинского препарата ему соответствует препарат только одного производителя. Присутствует в содержании технического задания и множество других нарушений.

К более серьезным и чаще всего встречающимся нарушениям относится необоснованный допуск к аукциону заявок участников либо необоснованный отказ в их допуске. За такие нарушения, как я уже отметила, к административному штрафу в размере 20 000 рублей в июле были привлечены четыре должностных лица.

Говоря о нарушениях, вынуждена отметить, что специалисты антимонопольного ведомства нередко сталкиваются с ситуацией, когда должностное лицо той или иной организации от аукциона к аукциону допускает однотипные нарушения, что называется, наступает на одни и те же грабли. Оплачивает штраф и вновь нарушает...

- Не является ли это доказательством того, что закон о контрактной системе «уж очень замудреный», как утверждают организаторы закупок?

- Безусловно, этот закон совсем не прост в реализации. Не случайно в соответствии с законодательством в организациях и учреждениях, где постоянно осуществляются закупки товаров, работ, услуг для государственных и муниципальных нужд, созданы контрактные службы или введены должности контрактных управляющих. К слову сказать, они также допускают нарушения, некоторые подвергались административному наказанию уже неоднократно. Тем не менее закон надо изучать, изучать тщательно, особенно тем, кто непосредственно и постоянно занимается организацией госзакупок.

П. ВЛАДИМИРОВА.

В прокуратуре КЧР

ПРИВЛЕЧЕНЫ К ОТВЕТСТВЕННОСТИ

Прокуратура города Черкесска провела проверку исполнения законодательства о занятости.

Установлено, что в нарушение норм Закона РФ «О занятости населения в Российской Федерации» ООО Диагностический центр «Доктор-М» и индивидуальным предпринимателем Ириной Чотчаевой в республиканское государственное казенное учреждение «Центр занятости населения по г. Черкесску» не представляется информация о наличии вакантных рабочих мест. Вместе с тем в информационно-коммуникационной сети Интернет ими размещены сведения о наличии вакансий.

По результатам проверки прокурором города в адрес субъектов экономической деятельности внесены представления, по результатам рассмотрения которых должностные лица привлечены к дисциплинарной ответственности.

Также в отношении должностного и юридического лица ООО Диагностический центр «Доктор-М» и индивидуального предпринимателя Ирины Чотчаевой возбуждено 3 дела об административных правонарушениях, предусмотренных ст.19.7 КоАП РФ (непредставление сведений).

Мировым судом требования прокурора признаны обоснованными и удовлетворены, виновные лица привлечены к административной ответственности.

СЕЛ ПЬЯНЫМ ЗА РУЛЬ...

Хабезской межрайонной прокуратурой утверждено обвинительное заключение в отношении жителя республики.

Он обвиняется в совершении преступления, предусмотренного ч. 6 ст. 264 УК РФ (нарушение правил дорожного движения и эксплуатации транспортных средств, совершенное лицом, находящимся в состоянии опьянения, повлекшее по неосторожности смерть двух или более лиц).

Предварительным следствием установлено, что 25 июня 2017 года молодой человек, управляя автомашиной «Лада Гранта», на 36-м километре автодороги Черкесск - Хабез превысил допустимую скорость движения и совершил наезд на двух пешеходов, в результате чего пострадавшие скончались. Также действия злоумышленника явились причиной причинения тяжкого вреда здоровью пассажира, находившегося в салоне его автомобиля.

На момент совершения преступления обвиняемый находился в состоянии алкогольного опьянении, что подтверждено актом медицинского освидетельствования.

В настоящее время он содержится под стражей.

После вручения копии обвинительного заключения уголовное дело будет направлено прокурором в Хабезский районный суд.

Коротко

■ В Главном управлении МЧС России по КЧР в рамках Года гражданской обороны прошел смотр-конкурс «Лучший учебно-консультационный пункт муниципального образования КЧР». В ходе конкурса проверялась и оценивалась деятельность УКП по выполнению требований законодательных и нормативных правовых актов по организации и осуществлению обучения неработающего населения в области ГО и ЧС, рассматривалось состояние планирования деятельности УКП, учебно-материальной базы, работы по пропаганде знаний в области гражданской обороны и защиты от чрезвычайных ситуаций и т. д. По итогам смотра первое место занял УКП ст. Исправной, второе – УКП п. Кавказского, третье – УКП ст. Кардоникской.

■ По информации из администрации Абазинского муниципального района, на территории Инжич-Чукунского сельского поселения завершаются работы по замене ветхих водопроводных сетей по ул. Школьной и ул. Горной. Общая протяженность замененных сетей составила порядка 1100 м.

ЧТО ТАМ С МОИМИ НАЛОГАМИ?

У ЖИТЕЛЕЙ Карачаево-Черкесии появилась возможность узнать информацию о задолженности по налогам во всех территориальных отделах Многофункционального центра предоставления государственных и муниципальных услуг (МФЦ). При наличии задолженности сотрудники МФЦ распечатают квитанцию для ее оплаты без личного визита налогоплательщика в налоговую инспекцию.

ТАКЖЕ каждый налогоплательщик может проверить свою налоговую задолженность с помощью электронного сервиса «Личный кабинет налогоплательщика для физических лиц» на сайте ФНС России. Сервис позволяет гражданину получить актуальную информацию об объектах движимого и недвижимого имущества, суммах начисленных и уплаченных налогов, а также распечатать платежные документы и совершать онлайн-оплату. Для регистрации в личном кабинете необходимо обратиться с паспортом в любой налоговый орган.

Кроме того, проверить задолженность по налогам и оплатить ее одним из доступных способов, даже не выходя из дома, гражданин может на Портале государственных услуг.

На сегодняшний день в МФЦ республики предоставляются следующие услуги ФНС России:

государственная регистрация юридических лиц, физических лиц в качестве индивидуальных предпринимателей и крестьянских (фермерских) хозяйств;

предоставление заинтересованным лицам сведений, содержащихся в реестре дисквалифицированных лиц;

выписки из Единого государственного реестра налогоплательщиков (в части предоставления по запросам физических и юридических лиц выписок из указанного реестра, за исключением сведений, содержащих налоговую тайну);

сведений и документов, содержащихся в Едином государственном реестре юридических лиц и Едином государственном реестре индивидуальных предпринимателей (в части предоставления по запросам физических и юридических лиц выписок из указанных реестров, за исключением выписок, содержащих сведения ограниченного доступа);

бесплатное информирование (в том числе в письменной форме) налогоплательщиков, плательщиков сборов, плательщиков страховых взносов и налоговых агентов о действующих налогах и сборах, страховых взносах, законодательстве Российской Федерации о налогах и сборах и принятых в соответствии с ним нормативных правовых актах, порядке исчисления и уплаты налогов и сборов, страховых взносов, правах и обязанностях налогоплательщиков, плательщиков сборов, плательщиков страховых взносов и налоговых агентов, полномочиях налоговых органов и их должностных лиц (в части приема запроса и выдачи справки об исполнении налогоплательщиком (плательщиком сборов, плательщиком страховых взносов, налоговым агентом) обязанности по уплате налогов, сборов, страховых взносов, пеней, штрафов, процентов);

сведений, содержащихся в государственном адресном реестре.

Ольга МИХАЙЛОВА.

Память

МУЖЕСТВА ЕМУ БЫЛО НЕ ЗАНИМАТЬ

Удивительна судьба Героя России Хамзата Ибраевича Бадахова, его жизненный путь не может не восхищать...

ХАРАКТЕР любого человека закладывается в детстве. Не зря же сказал известный писатель Шефнер: «Самые тяжелые камни людям приходится ворочать в детстве». Хамзат Бадахов родился 15 августа 1917 года в ауле Карт-Джурте. Вряд ли его детство можно назвать легким и безоблачным, потому что родился Хамзат в большой многодетной крестьянской семье, тем не менее оно было золотым и чудесным. Потому что не могли быть унылой обыденностью, тяжелой повинностью жизнь и труд в древнем Карт-Джурте, «в котором билось сердце Карачая...». Оттуда, из детства, - выдержка, упорство, честность, благородство, ставшие ключевыми качествами характера Хамзата.

Окончив семилетнюю школу в 1932 году, он спустя три года с отличием оканчивает Карачаевский педрабфак. Дальше - больше. Год учебы на физико-математическом факультете Пятигорского педагогического института.

В меру скромный, в меру дерзкий и уверенный, Хамзат всегда стремился стать лучше, знать больше, и потому в 1937 году добровольно уходит на службу и поступает в Тамбовское военное кавалерийское училище. Один из лучших выпускников училища – в кармане гимнастерки диплом с отличием! – он сразу был назначен командиром эскадрона и направлен для прохождения дальнейшей службы на Дальний Восток в 31-ю кавалерийскую дивизию.

В Великую Отечественную войну Бадахову доверили командование 4-м эскадроном 7-го гвардейского полка 2-й гвардейской кавалерийской дивизии 1-го гвардейского кавалерийского корпуса, сражавшегося на территории Украины.

Эскадрон Бадахова отличился в боях за освобождение правобережной Украины, особенно при форсировании Днепра. За боевые подвиги при форсировании Днепра и взятии Житомира Хамзат Ибраевич был представлен к званию Героя Советского Союза, но награду не получил из-за принадлежности к репрессированному народу. Забегая вперед, скажем, что в 1966 году в Карачаево-Черкесский обком партии придет письмо на имя первого секретаря Лыжина от бывшего командующего 2-й гвардейской кавалерийской дивизией, а на тот момент первого заместителя начальника ГРУ Генштаба Вооруженных Сил Х. Мамсурова, в котором он утверждал, что самолично дважды представлял Х. Бадахова к званию Героя Советского Союза.

С июля 1944 года до начала 1945-го Хамзат Ибраевич служил помощником начальника штаба полка, а с января 1945 года являлся помощником начальника разведки родной дивизии, полное название которой звучало так: 2-я гвардейская кавалерийская Крымская дважды Краснознаменная ордена Богдана Хмельницкого дивизия имени СНК УССР.

Вот что пишет Валентин Нежинский, который трудно и долго работал в военных архивах ради того, чтобы вернуть заслуженные военные награды нашему земляку Бадахову, и не только ему, в статье «Судьба офицера»: «Стараниями любивших и ценивших его старших командиров Хамзат за боевые заслуги в боях за освобождение Польши, Чехословакии и Германии был награжден орденом Красной Звезды, орденом Красного Знамени, девятью боевыми медалями. Но орден Ленина, к которому представили Бадахова его непосредственный командир, начальник разведки дивизии, гвардии подполковник М. Бойченко и (*вышеупомянутый.* – Авт.) Мамсуров, Хамзат так и не получил.

В наградном листе от 4 мая 1945 года Бойченко писал: «С 16 апреля по 2 мая 1945-го, выполняя самые сложные задачи по разведке (с момента входа дивизии в прорыв), Бадахов с серией разъездов действовал в тылу противника на 10-15 км, точно и своевременно давал разведданные по группировке и действиям противника. В результате его данных части дивизии нанесли противнику большие потери и стремительным ударом, обходя опорные пункты противника, прорвались к реке Эльба 28.04. 1945 года. Штаб дивизии внезапно был атакован противником до 150 человек. Товарищ Бадахов первым из офицеров управления дивизии с группой разведчиков, коноводов и шоферов штаба дивизии бросился в контратаку, при этом уничтожил до 60 гитлеровцев и захватил 34 пленных.

24.04.1945 года Бадахов с группой разведчиков переправился через реку Эльба в районе Церен, разведал оборону и силу противника и своевременно доложил командованию. В результате этих данных части дивизии форсировали реку Эльба с небольшими потерями и овладели плацдармом на ее западном берегу. 29.04.1945 г. в районе Мейссен, Герна противник, подтянув резервы, перешел в контратаку и превосходящими силами потеснил соседа справа, чем создал угрозу флангу дивизии. Товарищ Бадахов, будучи на наблюдательном пункте командира дивизии, с группой разведчиков оборонял высоту в течение 12 часов, при этом со своей группой (6 человек) уничтожил до 70 гитлеровцев и захватил четверых в плен, которые показали группировку и задачу противника. За умелое ведение разведки и правильные выводы по данным ее, за проявленное личное мужество представляю гвардии майора к ордену Ленина».

О том, что мужества Бадахову было не занимать, есть также много свидетельств, которые хранятся в Центральном архиве Министерства обороны в г. Подольске.

Война и несправедливость, допущенная по отношению к нему в плане наградных отличий, не ожесточили Бадахова никоим образом (он далек был от мысли возвеличивать свою военную биографию), а наоборот, усилили доброжелательность к людям. После демобилизации он окончил факультет физико-математических наук Кабардино-Балкарского пединститута, там же окончил аспирантуру. В 1962-1967 годах кандидат физико-математических наук Хамзат Бадахов был деканом физмата в КЧГПИ. После он открыл новую стезю и решительно ступил на нее, став заведующим лабораторией высокогорного геофизического института в Нальчике.

Множество интересных людей, с которыми Хамзата Ибраевича сводила судьба на разных этапах жизни, отмечали, что он обладал необъяснимой эрудицией – филологической, математической, исторической, географической и иной, сочетая в себе изящное остроумие, благородство, верность дружбе.

Выдержка, упорство и честность оставались ключевыми качествами его характера до последних дней. О солдатах говорят: он пал смертью храбрых. Вот и мне хочется сказать, не умер Бадахов, а пал смертью храбрых в июне 1996 года. Похоронили Героя России - за год до смерти Указом Президента РФ Хамзату Ибраевичу было присвоено это высокое звание - в а. Кумыше...

«Он ушел из жизни спокойно, с достоинством и верой, что его народу никогда в жизни не придется испытать ужасы депортации и войны», - говорят родные.

В пьесе Чехова «Три сестры» сказано: «Вот дерево засохло, но оно вместе с другими качается от ветра. Так, мне кажется, если я и умру, то все же буду участвовать в жизни так или иначе». Эти слова в полной мере можно отнести и к Бадахову. Вот уже более 20 лет Хамзата Ибраевича нет с нами, но о нем и его подвигах в Карачаево-Черкесии вспоминают с гордостью и благодарностью.

Аминат ДЖАУБАЕВА.

ЧТО ОСТАВИМ МЫ ПОТОМКАМ...

11 августа в ауле Эркен-Шахаре Ногайского района состоялся второй межрегиональный форум, посвященный сохранению родного языка и культуры ногайского народа. На форум съехались несколько десятков участников из разных регионов страны: Астрахани, Чечни, Дагестана, Крыма. В обсуждении наболевших вопросов изучения родного языка и сохранения культуры в районах, где проживают ногайцы, приняли участие министр КЧР по делам национальностей, массовым коммуникациям и печати Мурат Хапиштов, заместитель министра туризма, курортов и молодёжной политики КЧР Арсен Казаноков, председатель комитета Народного Собрания (Парламента) КЧР по законодательству и государственному строительству Владимир Умалатов, глава администрации Ногайского муниципального района Энвер Керейтов, а также представители общественности и духовенства.

КАК БЫЛО сказано на открытии форума, это мероприятие проходило в рамках государственной программы «Реализация государственной национальной, конфессиональной, информационной политики в Карачаево-Черкесской Республике на 2014-2017 годы».

С приветственным словом на правах организатора форума выступил председатель общественной организации национальной консолидации КЧР «Бирлик» («Единство») Исмаил Катаганов. Он поблагодарил участников форума за то, что смогли собраться, несмотря на аномальную жару, чтобы решить такие серьёзные проблемы, как преподавание ногайского языка в школах не только Карачаево-Черкесии, но и других регионов России, где в основном сосредоточено ногайское население.

- Это уже второй по счёту такой масштабный форум, где мы вместе можем решить многие проблемы, касающиеся нашего народа, - отметил И. Катаганов. - Ногайцы со своей неповторимой самобытной культурой сейчас находятся в затруднительном положении. Многие ногайцы с трудом изъясняются на родном языке, многие позабыли обычаи и традиции, а в некоторых семьях дети и вовсе не говорят на родном языке. К сожалению, эта проблема хорошо знакома и другим народам, живущим в нашей республике. Однако мы собрались, чтобы выявить причины слабого знания ногайского языка молодым поколением и наметить пути её решения. Если необходима литература или какие-либо другие ресурсы для популяризации родного языка, то и этот вопрос мы решим сообща.

Официально открывая форум, министр КЧР по делам национальностей, массовым коммуникациям и печати Мурат Хапиштов отметил, что этот форум стал площадкой для обмена опытом по сохранению и развитию языка и культуры ногайского народа, он объединил представителей разных сфер деятельности: лингвистов, социологов, преподавателей, журналистов. «Данная площадка вносит весомый вклад в работу по изучению и преподаванию родного языка, а также по изучению истории и культуры ногайского народа. Уверен, что участникам форума удастся найти выход из создавшегося положения и решить проблемы, которые стоят перед ногайским народом», - сказал М. Хапиштов.

Говоря о значимости этого мероприятия, заместитель министра туризма, курортов и молодёжной политики КЧР Арсен Казаноков сказал, что сохранение языков и культур наших предков является приоритетным для всех народов, потому что это то самое важное и необходимое, что мы оставляем своим потомкам.

После завершения официальной части рабочая группа приступила к анализу, обсуждению основных вопросов повестки дня. С основным докладом выступила главный научный сотрудник Карачаево-Черкесского института гуманитарных исследований доктор филологических наук Насипхан Суюнова, которая и выразила консолидированную позицию своих коллег-учёных:

- С созданием Ногайского района появился ещё один центр, где ногайский народ - наследник богатейшей многовековой культуры получил возможность аккумулировать свои духовные накопления. Сейчас есть возможность сформировать качественную этнокультурную среду, создать эффективную зону для консолидирования ногайского языка. И этой возможностью мы обязаны воспользоваться, чтобы сказать своё слово не только в своей ногайской юрте, но и в большом обществе равных.

Насипхан Суюнова также отметила, что для решения задач, стоящих перед всем народом, нужны условия для реализации всевозможных этнопроектов, национальных программ. Прежде всего, необходимо создавать научные площадки, организовывать качественную работу необходимой инфраструктуры в районах - местах проживания ногайцев. Насипхан Хусиновна выразила свою признательность руководству республики и района по поводу того, что продолжают возводиться образовательные, культурные, спортивные объекты. В следующем году очередной форум пройдёт в новом Доме культуры, который сейчас пока ещё строится. А отдохнуть и прогуляться можно будет в благоустроенном парке культуры и отдыха, который тоже имеется в проекте.

А в братском регионе - Астрахани представители ногайского народа собрали некоторые средства и до сих пор изыскивают, чтобы построить научно-образовательные учреждения, центры. В некоторых же регионах, например в Нефтекумске или в Тарумовском, Бабаюртовском и Кизлярском районах, нет даже учебников родного языка и литературы.

На форуме также говорили, что в отличие от других регионов - мест проживания ногайцев, где практически нет условий и возможности изучения языка, у ногайцев в Карачаево-Черкесии, Дагестане и у кубанских ногайцев система образования развита хорошо и даёт свои плоды. Есть национальные ногайские театры, литература, учебники родного языка. Хотя, как говорила наша коллега - редактор газеты «Ногай давысы» Алтынай Атуова, для написания журналистских материалов в сегодняшнем быстро развивающемся мире для полноты родной речи необходим специальный словарь, откуда можно будет черпать современные слова и выражения, переведённые на ногайский язык. Исмаил Катаганов заверил, что с помощью единого решения, принятого на этом форуме, будут собраны средства для издания необходимого словаря современных слов и терминов на ногайском языке.

Акцент был сделан и на необходимости общения на ногайском языке в детских дошкольных учреждениях в ногайских населённых пунктах. Большую часть времени дошкольник, как правило, проводит в детском саду, и в тот момент, когда ребёнок начинает познавать мир, он недостаточно соприкасается с миром родного языка. Возможно, это делается для адаптации ребёнка в многокультурном, многонациональном обществе. Однако не стоит забывать о том, что ни в коем случае нельзя оставлять подрастающее поколение, как выразилась Насипхан Суюнова, «без опоры на этническую ментальность, на культуру, нельзя забывать о своих корнях, о родном языке». Эту точку зрения поддержали все участники форума.

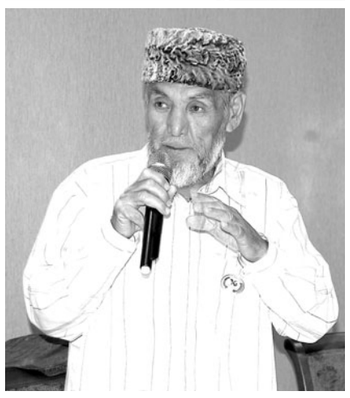

Прекрасный пример ответственного отношения к сохранению родного языка, говорили на форуме, демонстрирует Бэлла Шахмурзова. Выпускница факультета журналистики МГУ, она сейчас работает в Италии. При этом Бэлла Шахмурзова инициировала в Эркен-Шахаре, откуда сама родом, создание специального лагеря для детей-ногайцев, который откроется в ближайшем будущем. Планируется приезд детей из разных регионов России и стран ближнего и дальнего зарубежья для общения друг с другом и изучения родного языка. Особенность лагеря в том, что дети будут посещать его совершенно бесплатно.

В рамках форума прошла выставка работ народных умельцев. И здесь было на что посмотреть. Например, национальные шапки, палантины из войлока, выполненные Асият Мусакаевой, с удовольствием примеряли ногайские красавицы из Крыма, Дагестана и представительницы других делегаций.

Изделия из дерева: корзинки, шкатулочки, игральные карты, визитки и даже книжные деревянные переплёты - декоративно-прикладное искусство мастера Рустама Керейтова тоже вызвало неподдельный интерес.

Здесь же были представлены художественные работы известного художника и скульптора Кошали Зарманбетова. Был оформлен большой стенд с литературой местных ногайских поэтов и писателей. Кто-то из делегаций даже захотел приобрести некоторые книги.

После короткого перерыва была зачитана резолюция, подготовленная научным экспертным советом. Решено форум проводить ежегодно, но в разных регионах поочерёдно, усилить сотрудничество представителей научной и творческой интеллигенции, систематически проводить разъяснительные беседы с родителями учащихся школ и воспитанников дошкольных образовательных учреждений о необходимости изучения родного языка. Также в резолюции указано о скорейшем издании ногайско-русского словаря и учебной ногайской литературы.

Кульминацией форума стала концертная программа с участием творческих коллективов от каждой делегации и юных дарований.

Минутой молчания почтили участники форума память заслуженного работника культуры КЧР Расула Сеитова, автора многих песен на ногайском языке, композитора, истинного патриота родного ногайского народа и создателя вокально-хореографического коллектива «Маметекей».

Участникам форума также было предложено принять участие в увлекательной экскурсии по Ногайскому району, который является самым молодым районом Карачаево-Черкесии.

Светлана КИЛБА.
Фото автора.

Календарь

ЗНАМЕНАТЕЛЬНЫЕ СОБЫТИЯ

17 августа

■ 17 августа 1928 года на Ленинградском проспекте Москвы открылся стадион «Динамо». В этот же день здесь состоялся первый футбольный матч между сборными Белоруссии и рабочими клубами Швейцарии. Этот матч принято считать точкой отсчета в истории стадиона.

■ 17 августа 1977 года в 4 часа утра по московскому времени советский атомоход «Арктика», преодолев мощный трехметровый ледяной покров Центрального полярного бассейна, первым в мире достиг Северного полюса.

18 августа

■ 18 августа 1782 года состоялось торжественное открытие памятника Петру I в центре Сенатской площади в Петербурге.

■ 18 августа 1845 года высочайшим повелением российского императора Николая I было утверждено представление министра внутренних дел России графа Перовского о создании в Санкт-Петербурге Русского Географического общества (впоследствии Императорское Русское Географическое Общество).

■ 18 августа 1958 года в США вышел роман Владимира Набокова «Лолита», принесший писателю огромную славу. Большой популярностью роман обязан не только стилю, но и скандальной теме.

www.calend.ru.

Вопрос-ответ

АСТРОНОМИЯ ВОЗВРАЩАЕТСЯ В ШКОЛУ

«Слышал, что с нового учебного года в школы опять возвращают обязательное преподавание астрономии. Правда ли это?
В. ГОРОВОЙ.
Черкесск».

КАК ОБЪЯСНИЛИ в Министерстве образования и науки КЧР, с 2017/18 учебного года в российских школах действительно вводится изучение астрономии как обязательного предмета на уровне среднего общего образования. Однако дата 1 сентября 2017 года обозначена на федеральном уровне как ориентир. У каждой школы есть право самостоятельно принять решение о включении астрономии в расписание с 1 сентября 2017 года или позже – с 1 января 2018-го. Определяющим здесь является фактическая готовность школы к качественному преподаванию этого предмета.

В методических рекомендациях, которые Минобрнауки России уже направило в субъекты РФ, специально акцентировано внимание на том, что изучение астрономии как обязательного предмета «вводится по мере создания в образовательных организациях соответствующих условий».

Решение вопроса, в каком классе вводить изучение астрономии, также оставлено за школой. Возможен вариант изучения либо в 10-м, либо в 11-м классе. Главное, чтобы объем часов на изучение астрономии за весь период составлял не менее 35 часов.

Включение астрономии в число учебных предметов, по которым проводится государственная итоговая аттестация в форме Единого государственного экзамена (в том числе на добровольной основе), не планируется.

Всероссийские проверочные работы по астрономии будут проводиться не ранее 2019 года (также к 2019 году задания по астрономии будут включены в контрольно-измерительные материалы по физике).

Напомним, что астрономия как самостоятельный предмет преподавалась в советской школе с 1932 года. В 1993 году она была исключена из базисного учебного плана, что привело к сокращению числа школ с преподаванием этого предмета. И Карачаево-Черкесия, к сожалению, не стала исключением. В последние годы наши дети узнавали об астрономии, в лучшем случае, из школьного курса физики. Потому и региональный этап Всероссийской олимпиады школьников по астрономии у нас не проводился...

Теперь, думается, ситуация изменится к лучшему. Предмет, который, утверждают специалисты, формирует мировоззрение школьника, понимание устройства всего мира, в том числе за пределами Земли, мотивирует к изучению физики, математики и других естественных наук, создает представления о выполнении физических законов природы на любых пространственных и временных масштабах, прививает «иммунитет» от лженауки и псевдонаучных сенсаций, возвращается в школу. Правда, в скольких школах КЧР астрономию начнут преподавать уже с 1 сентября этого года, в нашем минобре пока не знают. Это станет известно ближе к началу учебного года, когда школы определятся с кадрами и учебниками. Совершенно очевидно, что многим преподавателям астрономии прежде придется повышать свою квалификацию.

Подготовила
Татьяна ИВАНОВА.

Зарядка со стражем порядка

МВД по КЧР и Общественный совет при министерстве провели для детей «Зарядку со стражем порядка». Спортивное мероприятие состоялось в одном из живописных курортов Карачаево-Черкесии – Домбае, на базе туристического центра «Селена». Участие в празднике также приняли дети из соседних лагерей отдыха.

Заместитель министра внутренних дел по КЧР Александр Середа поприветствовал всех участников от имени руководства ведомства, пожелал хорошего праздника и веселого настроения.

Зарядку для ребят провели спортсмены МВД по КЧР, неоднократные призеры соревнований различного уровня. После разминки сотрудники спецподразделения МВД показали ребятам мастер-класс по рукопашному бою. Затем детям предложили веселые эстафеты – никто не остался в стороне.

Красочным завершением праздника стали показательные выступления воспитанников клуба «Колибри». Затем каждый из ребят мог поупражняться в стрельбе из пейнтбольного оружия, которое порадовало участников своей схожестью с боевым. В конце мероприятия самых быстрых в эстафете и метких в стрельбе отметили дипломами и подарками.

Пресс-служба МВД по КЧР.

Поэтической строкой

СЕГОДНЯ у нас в гостях наш постоянный автор, поэт, писатель и фотохудожник Владимир РОМАНЕНКО.

ТАШЛЫ-СЫРТ

Поднимаюсь по крутым
ступеням
Бурями отёсанных
камней...
Ташлы-Сырт –
пространство
по Эйнштейну, –
Кривизна обрывов
и теней.

Скалы горизонта –
словно стены,
И за их пределы
не пройти –
Здесь, как будто
в замкнутой Вселенной,
Где начало,
там конец пути.

Чист прозрачный,
невесомый воздух,
Волны трав –
как горная река,
Кружат вихри-ветры,
кружат звёзды,
Сторожат вершины
облака,

Сжатое дугой упругой
время
Изгибает в небе
Млечный свет...
В неземном –
в четвёртом измеренье
Мчит планета
в вечность дальних лет.

ПРИМОРСКИЙ ЭТЮД

Над забытым пирсом -
тишина,
Чайки не летают,
не кричат,
Заблудилось море
в валунах,
Заблудилось небо
в облаках.

Над забытым пирсом -
лёгкий дождь
Вьётся серым кружевом
с утра.
Нет тепла -
и где его возьмёшь-
Заблудилось лето
в северах.

Здесь, как будто
из другой страны,
Из краёв, где вся земля
в снегу,
Заблудились в дюнах
две сосны
На солёном, мокром
берегу.

А под ними,
как из давних лет,
Тенью, различимою
едва,
Медленно маячит
силуэт -
Может быть, один,
а может – два.

Может быть –
видения каприз –
Мне об этом не дано
узнать...
Это – заблудилась
чья-то жизнь,
Но кого-то встретила
опять.

КАНТАТА ЭХА

В вершинах сосен -
небес прореха,
Струится солнце
сквозь хвойный кров...
Играет дятел
кантату эха
На струнах жёлтых,
тугих стволов.
Смолистый воздух,
как в доме новом,
В траве высокой
не видно троп.
Летает дятел
в бору сосновом
И рассыпает
литую дробь.

В лесном оркестре –
ветров виолы,
И хоры листьев,
и пенье птиц...
Но нынче дятел
играет соло
По тайным нотам
лесных страниц!

СКАЛЫ ДЕБЕТА

У этих ноздреватых скал
Живут легенды
о Дебете-
Здесь Век Железный
начинал
Свое движенье
по планете

Он силой раздвигал
меха,
От дыма и работы
черный,
Коптил седые облака,
Вздувая огненные горны

Из черноты он нес
металл
Простой и черный –
даже новый,
И лживость бронзы
сокрушал
Железным, нерушимым
словом.

Он зрел в доспехах,
на крови,
И все же в огненных
сполохах
Стал Веком пламенной
любви,
Неведомой в других
эпохах –

Он подарил железный
меч
И шпагу истинным
мужчинам,
Чтоб оградить и уберечь
Честь и достоинство
любимых...
И как бы жизнь порой
ни шла,
Железный Век,
не уставая,
Вершил железные дела,
Планету к звёздам
поднимая.

Гляжу задумчиво в зенит,
Там, у небесных дальних
кромок,
Ракетным грохотом
гремит
Его титановый потомок.

НОЧНЫЕ ПТИЦЫ

Ночные птицы
В лесной тиши
свой покой хранят,
Витают в лёгких
виденьях тепла и лета,
Ночные птицы встают
за порогом дня,
как только день угасает
за кромкой света.
Когда же ночь
Распахнет свой
лиловый плащ,
Погасит в небе солнца
багровый росчерк,
За дымкой темных окон -
как будто плач -
Ночные птицы зовут
друг друга
В недальней роще.
Их крики
И так тревожны,
и так слышны
Сквозь ропот, вздохи
леса, и свет заката...
Ночные птицы потом
прилетают в сны,
Как души тех,
кто навечно
Ушел когда-то.
А ночь шуршит,
Граммофоном среди
двора,
Играет ветром, прячет,
путает мысли,
И возникают старые
номера
В истертой книжке
С уже пожелтевших
листьев,
И я в смятенье
Хватаюсь за телефон,
Я просыпаюсь,
еще не включая света,
Но дальний голос,
как будто понизив тон,
Мне тихо шепчет:
«Ждите...
Ждите ответа....»

С. Говорухин,
КАРТИНА «МАКИ»

Одолевая цветом
косность,
В пространстве
разорвав проем,
Холста безжизненная
плоскость
Рождает воздух и объем,
Являя образы и знаки,
И древних красок
перебор,
И эти пламенные маки,
И этот трепетный
простор.

Из повседневности,
рутины,
Вхожу в музейный
тихий зал
И замираю у картины –
И полдень мне слепит
глаза,
Под легким ветром –
листьев шепот,
И стрекот легкой
стрекозы,
И в облаке
сердитый рокот
Над полем зреющей
грозы.
Над маками витают
мифы
Других племен,
далеких лет...
Наверно, мы –
и правда скифы,
Как некогда сказал поэт.

ХРАНИТЕЛИ НЕБА

В книгах древних
талантов,
переживших века,
держат небо Атланты
на всесильных руках.
В прозе нынешних
будней
новый просится стих -
не Атланты, а люди,
и не каждый из них -
тот, кто шёл не робея
в лабиринтах дорог,
кто не продал идею
за тугой кошелёк.
Тот, кто чтил беззаветно
Назначенье свое,
Помня: главное – Небо,
Остальное - былье,
То, что рушится в грозах
В пыль безжалостных
лет...
Но останутся звезды,
Как и истины след.
Может, вывод поспешен -
как о том ни жалей,
остается все меньше
этих славных людей.
И, играя осанкой,
хочет всяк молодец
быть при банке
(при баньке
на худой уж конец),
и деньгам на потребу
смело кинуться в бой...
Но Хранители Неба
остаются собой,
остаются при звездах,
ночевать и дневать.
Как такое непросто
очень многим понять!
Обывательский хохот
как ответ на вопрос:
«От чего ж им так плохо
Без каких-то там
звезд!...»
Но идея шальная
Вдруг проникла
в мой стих –
Звезды не отпускают –
Звездам плохо без них!

* * *

Глаза любимых дочерей
На фотографиях
из детства -
Мое бесценное
наследство
Давным-давно
прошедших дней.

Там, на весеннем
ветерке,
Их голоса звенят
над лугом,
Там солнце колесит
по кругу,
Лучами путаясь в реке,

Там радость первых
светлых дат
И огоньки в глазах
веселых...
И каждый счастлив,
каждый молод,
И все мы вместе.
Навсегда

СПРАВКИ РЕКЛАМА

Дорогого и любимого отца, дедушку и прадедушку

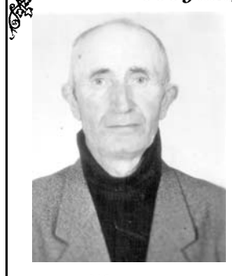

ШАХАНОВА Шавхала Магометовича

поздравляем с днем рождения!

Желаем крепкого здоровья, счастья и благополучия.

Любящая Вас большая семья: дети – Галя, Джандар, Джамал, Зарият, Фатима, а также 13 внуков и 9 правнуков.

Министерство здравоохранения Карачаево-Черкесской Республики
ОБЪЯВЛЯЕТ КОНКУРС
на замещение вакантной должности:
главный врач республиканского государственного бюджетного учреждения здравоохранения «Черкесская городская поликлиника».

К участию в конкурсе приглашаются лица, имеющие высшее медицинское образование, действующий сертификат «Организация здравоохранения и общественное здоровье», стаж работы на руководящих должностях не менее пяти лет.

Лица, желающие участвовать в конкурсе, в течение 30-ти календарных дней со дня опубликования объявления, представляют следующие документы:

личное заявление;

собственноручно заполненную и подписанную анкету с фотографией;

копию паспорта или заменяющего его документа (соответствующий документ предъявляется лично по прибытии на конкурс);

копию трудовой книжки или иные документы, подтверждающие трудовую (служебную) деятельность гражданина;

копии документов о профессиональном образовании, а также по желанию гражданина - о дополнительном профессиональном образовании, о присвоении ученой степени, ученого звания, заверенные нотариально или кадровыми службами по месту работы (службы);

медицинскую справку по форме 086/у.

Обращаться по адресу: г. Черкесск, Дом Правительства, Министерство здравоохранения Карачаево-Черкесской Республики, кабинет №122.

Справки по телефону: 8 (8782) 26-66-70.

Двое верующих встали у обочины дороги с плакатом, решив его показывать каждому проезжающему водителю. Надпись на плакате гласила: «Конец близок! Измените свой путь, пока не поздно!»

- Оставьте нас в покое, религиозные фанатики! - прокричал первый водитель и прибавил скорость. Его машина быстро скрылась за углом, и через несколько секунд оттуда послышался громкий всплеск воды.

- Как ты думаешь, - сказал один другому, - может, нам просто написать "Осторожно! Мост обрушился!"?

* * *

Счастливый папаша под окнами роддома:

- Машка, кто? Мальчик?
- Нет.
- А кто?

* * *

После окончания гонок журналист берёт интервью у победителя:

- Скажите, как вам удалось обойти столь знаменитых и именитых гонщиков?
- Да тормоза отказали ...

* * *

Агент, рекламирующий пылесосы, входит в очередную квартиру, демонстративно рассыпает в прихожей принесенный с собой мусор и заявляет хозяйке:

- Если мой пылесос не соберет это до последней пылинки, я готов все съесть!.. Куда вы, мадам?
- За ложкой. У нас третий день отключено электричество.

* * *

Армия. Офицер обращается к новобранцу из строя:

- Как фамилия?

Ответ: - Украинец

- Я тебя спрашиваю, как фамилия твоя!!!
- Украинец.
- Да фамилия, ты понимаешь по-русски или нет?!
- Да Украинец моя фамилия!

Офицер (подозрительно): - Так... А национальность?

- Белорус.

ПРОДВИГАТЬ КУЛЬТУРНОЕ НАСЛЕДИЕ

Кавказ - наш общий дом

В СПИСОК объектов ЮНЕСКО, имеющих мировое значение, включена и крепость Нарын-кала в Дербенте. Однако в Дагестане есть и много других культурных объектов материальной и нематериальной природы, считают эксперты, в частности представители Международного рейтингового центра SHA-International Ratings Center (IRC).

Встреча с руководством этой компании прошла на днях в Махачкале с участием советника Главы РД Деньги Халидова, руководителя Агентства по сохранению культурного наследия РД Заура Кахриманова, замминистра культуры республики Мариян Мугадовой, заместителя начальника Управления развития туристско-рекреационного комплекса Минтуризма Дагестана Шарипа Мурилова и президента Объединения работодателей «Дагестанский союз промышленников и предпринимателей» Анварбека Кадиева. IRC представляли генеральный директор Александр Рабинович и исполнительный директор Виталий Шиян.

Участники обсудили возможность включения объектов культурного наследия Дагестана, имеющих мировое значение, в список объектов мирового духовного наследия IRC с перспективой выдвижения их в список ЮНЕСКО, а также вопрос о подготовке заявок от республики.

Обсуждались также возможности и перспективы продвижения Дагестана как уникального бренда на федеральном и мировом туристическом рынке. Было отмечено, что сотрудничество с компанией позволит повысить узнаваемость и посещаемость объектов культурного наследия республики. Участники рассматривали и возможность организации представительства IRC в Махачкале с созданием республиканского экспертного совета.

SHA International Ratings Center - международное рейтинговое агентство со штаб-квартирой в Тель-Авиве, занимающееся рейтинговыми исследованиями в области материального и нематериального культурного наследия мира как независимая организация. Основной задачей IRC является присвоение рейтингов по показателям качества функционирования территориального сообщества в деле сохранения, поддержки и воспроизводства предметов материальной культуры, архитектурных ансамблей, исторических памятников, составляющих духовное наследие наций и всего человечества.

На сегодня организация имеет представительства в более чем 50 странах мира, наладила взаимодействие с ЮНЕСКО, сотрудничает со Всемирным банком, мировыми туристическими организациями и инвестиционными фондами. В России статус «Объект духовного наследия человечества» уже получили БДТ им. Г.А. Товстоногова, Екатерининский дворец, Исаакиевский собор, Левашовское мемориальное кладбище, мечеть «Сердце Чечни», музей А.С. Пушкина, Нижние конюшни Екатерининского дворца, Новоиерусалимский монастырь. «Три года назад мы объявили объектом духовного наследия Левашовскую пустошь в Санкт-Петербурге. Мало кто знал, даже из самих петербуржцев, что на этом месте в годы сталинских репрессий было расстреляно несколько десятков тысяч человек. Мы включили его в список, и он стал пользоваться популярностью и очень посещаем», - рассказал Александр Рабинович.

Рейтинг территорий духовного наследия формируется под эгидой и на ценностных принципах ЮНЕСКО. При его разработке учитывается опыт ЮНЕСКО по формированию списка объектов всемирного наследия.

- В нашей республике 6,5 тысячи объектов культурного наследия. Из них порядка 2 тысяч – федерального значения. И нам нужно внимательно относиться к вопросам сохранения этого богатства, - заявил Заур Кахриманов. А по словам Шарипа Мурилова, за последние 3-4 года поток туристов в республику значительно увеличился.

По итогам встречи было принято решение о налаживании сотрудничества с Международным рейтинговым центром. В планах руководства компании – знакомство с достопримечательностями Дагестана.

Д. САИДГАЗИН.
Газета «Дагестанская правда».

Жизнь в танце

В Национальной библиотеке ЧР имени А.А. Айдамирова, в отделе национально-краеведческой литературы, состоялся час искусства «Легендарный танцор XX века».

МЕРОПРИЯТИЕ было посвящено 93-летию со дня рождения великого танцора, народного артиста СССР, Героя Социалистического Труда, артиста балета, эстрадного танцовщика, актера, хореографа и балетмейстера Махмуда Алисултановича Эсамбаева. Вспомнить и почтить память любимого артиста в Национальной библиотеке собрались представители творческой интеллигенции, поклонники его таланта, студенты.

Работники библиотеки познакомили читателей с биографией легендарного танцора, рассказали об основных танцевальных партиях, в которых блистал танцор: «Чабан», «Лезгинка» (чечено-ингушский танец), «Макумба» (бразильский), «Павлин» (танец древних инков), «Воин» (башкирский), «Золотой бог» (индийский), «Танец огня» (испанский), «Танец с ножами» (таджикский) и др.

Рассказы о знаменитом танцоре перемежались кадрами с выступлениями Махмуда Эсамбаева: матросское «Яблочко», знаменитый танец «Автомат», индийский танец «Золотой бог», шаманская «Макумба» и другие.

На вечере также был показан документальный фильм «Танец – жизнь моя», снятый заслуженным художником Российской Федерации, известным режиссером Илесом Татаевым.

Вниманию читателей была представлена книжно-иллюстративная выставка «Легендарный танцор XX века». Выставка-просмотр, посвященная известному танцору, представляла собой подборку материалов по истории балета в целом, в том числе истории русского балета, а также книги, повествующие о жизни и творчестве Махмуда Эсамбаева. На выставке также были представлены фотографии М. Эсамбаева.

— Махмуд Эсамбаев пытался объединить все народы в танце. Его называли «королём танца», «человеком мира». Имя Махмуда Эсамбаева в XX столетии стало синонимом высокого профессионализма, виртуознейшего мастерства и непревзойдённого артистизма, – отметила в своем выступлении заведующая национально-краеведческим отделом Я. Духаева.

С. БАСХАНОВА.
Газета «Вести республики». Чеченская Республика.

ВЫПИСЫВАЙТЕ ГАЗЕТУ

«День республики» -

ваш компас в море информации!

Требуются на работу:

прораб - дорожный мастер, инженер-механик, водители на ЗИЛ, КамАЗ, машинист автокрана, машинист катка, машинист экскаватора.

Обращаться по тел.: 22-85-40, 22-85-50.

Телефон отдела рекламы

26-36-34

РАЗНОЕ

❒ Администрация Хабезского муниципального района проводит предварительное согласование для предоставления в аренду земельного участка мерою 3000 кв. м, расположенного по адресу: РФ, КЧР, Хабезский район, а. Абазакт, в северной части, категория земель: земли населенных пунктов, для ведения личного подсобного хозяйства.

Граждане, заинтересованные в предоставлении земельного участка могут ознакомиться со схемой расположения земельного участка по адресу: КЧР, Хабезский район, а. Хабез, ул. Советская, 27.

❒ Администрация Хабезского муниципального района проводит предварительное согласование для предоставления в аренду земельного участка мерою 5000 кв. м, расположенного по адресу: РФ, КЧР, Хабезский район, а. Псаучье-Дахе, ул. Калмыкова, б/н, категория земель: земли населенных пунктов, для ведения личного подсобного хозяйства.

Граждане, заинтересованные в предоставлении земельного участка могут ознакомиться со схемой расположения земельного участка по адресу: КЧР, Хабезский район, а. Хабез, ул. Советская, 27.

❒ Утерянный аттестат об основном общем среднем образовании (9 классов), выданный в 2000 году Эркен-Шахарской СШ на имя Дорохиной Лилии Викторовны, **считать недействительным.**

❒ Утерянный диплом А № 546224, регистрационный номер 1164, выданный 19.06.1997 г. Профессиональным лицеем № 7 г. Черкесска на имя Мулина Виктора Васильевича, **считать недействительным.**

Объединение профсоюзов КЧР выражает глубокие соболезнования депутату городской Думы Патовой Валентине Александровне в связи со смертью отца
Агузова Александра Нарыковича,
ветерана Великой Отечественной войны,
ветерана профсоюзного движения Карачаево-Черкесии.

УЧРЕДИТЕЛИ -
Народное Собрание КЧР, Правительство КЧР.

Авторы опубликованных материалов несут ответственность за точность приведенных фактов, цитат, экономико-статистических данных, собственных имен, географических названий и прочих сведений, а также за то, что в материалах содержатся данные, не подлежащие открытой публикации.
Точка зрения редакции не обязательно совпадает с мнением авторов. Редакция вправе не вступать в переписку. Рукописи и другие оригиналы не возвращаются и не рецензируются.
За достоверность информации в рекламе и объявлениях редакция «ДР» ответственности не несет.
Материалы со словом РЕКЛАМА, знаками (Р) и *, а также под рубриками: «Бизнес-пресс», «Пульс цен», «Цена успеха», «Объект внимания» публикуются на правах рекламы.

Зам. гл. редактора Т. А. ИВАНОВА.

Газета зарегистрирована Южным окружным межрегиональным территориальным управлением Министерства РФ по делам печати, телерадиовещания и средств массовых коммуникаций.
Свидетельство ПИ № 10-4272 от 17 декабря 2001 года.

ДР РЕСПУБЛИКИ

АДРЕС РЕДАКЦИИ И ИЗДАТЕЛЯ:
369000, г. Черкесск, пл. Кирова, 23, Дом печати, 2-й этаж.
E-mail: DR-09@mail.ru
ТЕЛЕФОНЫ: 8 (8782) 26-36-01, 26-36-34 (реклама).
Перепечатка публикаций и их фрагментов возможна с разрешения редакции, ссылка на «День республики» обязательна.

Газета отпечатана в ООО «Типография № 1», 355007, г. Ставрополь, ул. Огородная, 2Д.
ИНН 7604163353.
Способ печати офсет - 2 п. л.
Индекс 54042. Заказ № 253. Тираж 3745.

За доставку газеты подписчикам отвечает Управление федеральной почтовой связи КЧР.
Тел. 8 (8782) 20-04-13.
Газета подписана в печать: по графику - 17-00, факт - 17-00.

Над выпуском номера работали: дежурный редактор П. В. Семенченко, ответственный секретарь А. Е. Угненко, оператор верстки А. И. Ткачук, операторы набора М. Ф. Латышева, М. К. Эркенова, корректоры Ю. А. Мельникова, Е. Г. Лемешева, подчитчик С. Ю. Безменова.